

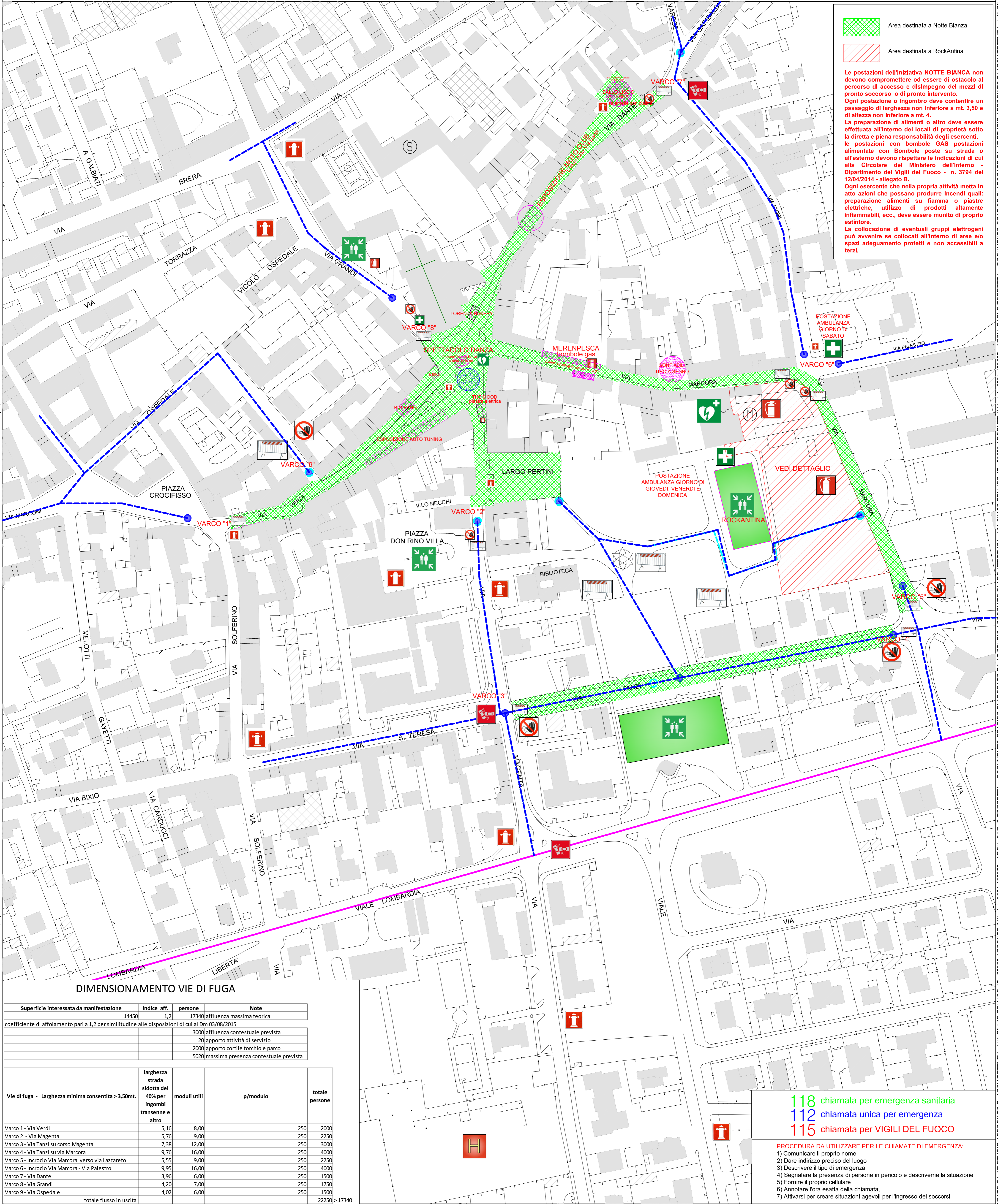

# NOTTE BIANCA

## EDIZIONE - 2023



**Area destinata a Notte Bianca**  
**Area destinata a RockAntina**

Le postazioni dell'iniziativa NOTTE BIANCA non devono compromettere od essere di ostacolo al percorso di accesso e disimpegno dei mezzi di pronto soccorso o di pronto intervento. Ogni postazione o ingombro deve contenere un passaggio di larghezza non inferiore a mt. 3,50 e di altezza non inferiore a mt. 4. La preparazione di alimenti o altro deve essere effettuata all'interno dei locali di proprietà sotto la diretta e piena responsabilità degli esercenti. Le postazioni con bombole GAS postazioni alimentate con Bombole poste su strada o all'esterno devono rispettare le indicazioni di cui alla Circolare del Ministero dell'Interno - Dipartimento del Vigili del Fuoco - n. 3794 del 12/04/2014 - allegato B. Ogni esercente che nella propria attività metta in atto azioni che possano produrre incendi quali: preparazione alimenti su fiamma o piastra elettriche, utilizzo di prodotti altamente infiammabili, ecc., deve essere munito di proprio estintore. La collocazione di eventuali gruppi elettrogeni può avvenire se collocati all'interno di aree e/o spazi adeguamento protetti e non accessibili a terzi.

### DIMENSIONAMENTO VIE DI FUGA

Superficie interessata da manifestazione	Indice aff.	persone	Note
14450	1,2	17340	affluenza massima teorica
coefficiente di affollamento pari a 1,2 per similitudine alle disposizioni di cui al Dm 03/08/2015			
3000 affluenza contestuale prevista			
20 apporto attività di servizio			
2000 apporto cortile torchio e parco			
5020 massima presenza contestuale prevista			

Vie di fuga - larghezza minima consentita > 3,50mt.	larghezza strada sidotta del 40% per ingombri transenne e altro	moduli utili	p/modulo	totale persone
Varco 1 - Via Verdi	5,16	8,00	250	2000
Varco 2 - Via Magenta	5,76	9,00	250	2250
Varco 3 - Via Tanzi su corso Magenta	7,38	12,00	250	3000
Varco 4 - Via Tanzi su via Marcora	9,76	16,00	250	4000
Varco 5 - Incrocio Via Marcora verso via Lazzereto	5,55	9,00	250	2250
Varco 6 - Incrocio Via Marcora - Via Palestro	9,95	16,00	250	4000
Varco 7 - Via Dante	3,96	6,00	250	1500
Varco 8 - Via Grandi	4,20	7,00	250	1750
Varco 9 - Via Ospedale	4,02	6,00	250	1500
totale flusso in uscita				22250 > 17340

**118** chiamata per emergenza sanitaria  
**112** chiamata unica per emergenza  
**115** chiamata per VIGILI DEL FUOCO

- PROCEDURA DA UTILIZZARE PER LE CHIAMATE DI EMERGENZA:**
- 1) Comunicare il proprio nome
  - 2) Dare indirizzo preciso del luogo
  - 3) Descrivere il tipo di emergenza
  - 4) Segnalare la presenza di persone in pericolo e descriverne la situazione
  - 5) Fornire il proprio cellulare
  - 6) Annotare l'ora esatta della chiamata;
  - 7) Attivarsi per creare situazioni agevoli per l'ingresso dei soccorsi

Area Interessata all'evento	Criticità punti musica - Sabato	ALT - divieto di accesso alle autovetture	Punto AMBULANZA o AUTOMEDICA
Asse viabilistico di sicurezza	Criticità area ricreativa - Sabato	Attenzione: traffico stradale da controllare	Transenne - larghezza min. VARCO mt 3,50
Percorso mezzi operativi per accesso alle aree critiche - punti accessibilità	RockAntina - giovedì venerdì sabato e domenica	Idrante soprasuolo	Area sicura per raduno emergenza
Area destinata ad ELISOCOCCORSO		prescritta dotazione di estintori portatili	Defibrillatore semiautomatico

DOCUMENTO GRAFICO ELABORATO DA AT STUDIO ASSOCIATO DI ARCHITETTURA - VIA SILVIO PELLICO 17 - 20020 ARCONTE (MI) - tel.: 0331.460655 - ARCH. CARLO TORRETTA

DOCUMENTO GRAFICO ELABORATO DA AT STUDIO ASSOCIATO DI ARCHITETTURA - VIA SILVIO PELLICO 17 - 20020 ARCONTE (MI) - tel.: 0331.460655 - ARCH. CARLO TORRETTA